ΑΝΤΙΔΡΟΥΝ ΣΤΗ ΛΥΣΗ ΤΗΣ ΑΠΕΡΓΙΑΣ

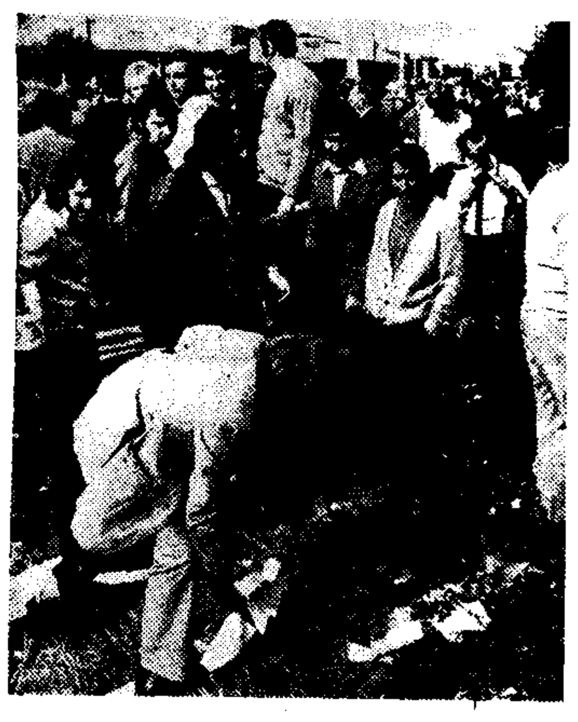

Ὁμάδες λιμενεργατῶν ἔκαψαν χθές, στό Λονδῖνο, ἀντίγραφα τῆς κοινῆς ἀνακοινώσεως τῆς ἡγεσίας τους καί τῶν ἐργοδοτῶν, μέ τήν ὁποία καλοῦνται νά ἐπιστρέψουν στήν ἐργασία τους. Ὅπως εἶναι γνωστό, ἡ ἀπόφαση γιά τή λύση τῆς ἀπεργίας, ἔχει διχάσει τούς Βρετανούς λιμενεργάτες. (Τηλεφωτογραφία Ἀθην. Πρακτ. —Γιουνάϊτεντ Πρές)

Ἀπέδρασαν ἀπό φυλακή τῆς Σουηδίας

ΚΑΤΑΖΗΤΟΥΝΤΑΙ ΠΑΝΤΟΥ ΟΙ ΚΡΟΑΤΕΣ ΕΓΚΛΗΜΑΤΙΕΣ

Φρουρεῖται ἡ πρεσβεία τῆς Γιουγκοσλαβίας

ΣΤΟΚΧΟΛΜΗ, 19. Γιουνάϊτεντ Πρές.

●

Οἱ δύο Κροάτες δολοφόνοι τοῦ πρέσβεως τῆς Γιουγκοσλαβίας στή Στοκχόλμη, ἀπέδρασαν χθές ἀπό τίς φυλακές «Κούμλα» τῆς Νοτίου Σουηδίας. Ἡ ἀστυνομία καταζητεῖ σ' ὁλόκληρη τή χώρα τούς δύο Κροάτες, οἱ ὁποῖοι ἀπέδρασαν μαζί μέ 13 ἀπό τούς πιό ἐπικίνδυνους ἐγκληματίες τῆς Σουηδίας.

Ἡ γιουγκοσλαβική πρεσβεία ἐτέθη ἀμέσως ὑπό ἐνισχυμένη ἀστυνομική φρούρηση. Κλεμμένα καί ἐγκαταλελειμμένα αὐτοκίνητα δείχνουν ὅτι τουλάχιστον μερικοί ἀπό τούς δραπέτες κατευθύνθηκαν πρός τή Στοκχόλμη.

Οἱ δύο Κροάτες εἶναι ὁ Μίρο Μπάρεσιτς καί ὁ Ἀντιέλκο Μπραϊκοβιτς, πού ἔχουν καταδικασθῆ σέ ἰσόβια δεσμά. Στίς 7 Ἀπριλίου 1971 εἶχαν εἰσέλθει βίαια στή γιουγκοσλαβική πρεσβεία καί ἀφοῦ συνέλαβαν τόν πρεσβευτή Βλαντίμιρ Ρόλοβιτς, τόν ἐφίμωσαν καί τόν πυροβόλησαν. Ὁ Γιουγκοσλάβος διπλωμάτης ὑπέκυψε ἀργότερα, στό νοσοκομεῖο.

Κατά τή δίκη τους, οἱ δύο Κροάτες, πού εἶναι μέλη τῆς ὀργανώσεως «Οὐστάσι» ἰσχυρίσθηκαν ὅτι σχεδίαζαν νά ἀπαγάγουν τόν Ρόλοβιτς γιά νά ἐπιτύχουν τήν ἀποφυλάκιση ἐννέα κρατουμένων στίς φυλακές τοῦ Βελιγραδίου, ἀλλά τόν σκότωσαν γιατί πρόβαλε ἀντίσταση.

Η ΚΙΝΑ ΔΕΝ ΕΧΕΙ ΒΛΕΨΕΙΣ ΓΙΑ ΔΙΕΘΝΗ ΕΠΙΚΡΑΤΗΣΗ

Ἀμερικανική ἔκθεση

ΟΥΑΣΙΓΚΤΟΝ, 19 Αὐγούστου. Ἰδιαιτέρα Ὑπηρεσία.— Οἱ ἡγέται τῶν Δημοκρατικῶν καί τῶν Ρεπουμπλικανῶν εἰς τήν Βουλήν τῶν Ἀντιπροσώπων, εἰς ἔκθεσίν των πρός τούς συναδέλφους των ἐπί τῶν ἐντυπώσεων πού ἀπεκόμισαν ἐκ τοῦ ταξιδίου των εἰς τήν Λαϊκήν Κίναν, ἀνέφεραν ὅτι ἡ Κίνα ἀντιπροσωπεύει τόσον βαθεῖαν ἀντίθεσιν κοινωνικῆς δομῆς ἔναντι τῶν Ἡνωμένων Πολιτειῶν, ὥστε ἐνδέχεται νά θέση σοβαρά προβλήματα εἰς τούς ἐθνικούς στόχους τῆς Ἀμερικῆς μετά ἀπό 50 ἔτη. Τήν μακράν ἔκθεσιν συνέταξαν ὁ Δημοκράτης βουλευτής κ. Χέηλ Μπόγκς καί ὁ Ρεπουμπλικανός συνάδελφός του κ. Τζέραλντ Φόρντ. «Ἡ ἄποψις πού ἐξεφράσθη εἰς ἡμᾶς ἀπό τούς Κινέζους ἡγέτας», ἀναφέρουν οἱ κ.κ. Μπόγκς καί Φόρντ, «εἶναι ὅτι ἡ Κίνα εἶναι σήμερον ἀπησχολημένη μέ μαζικά ἐσωτερικά προβλήματα, ὅτι δέν ἔχει πρός τό παρόν βλέψεις διά διεθνῆ ἐπικράτησιν ἤ ἐπέκτασιν καί ὅτι παροῦσα ἐπιδίωξίς της εἶναι ἡ ἀνάπτυξίς της μέ εἰρηνικά μέσα. Τήν ἄποψιν αὐτήν θεωροῦμεν σήμερον εἰλικρινή. Ἐν τούτοις, εἰς μίαν πειθαρχημένην καί ἡνωμένην Κίναν οἱ Ἀμερικανοί ἐπισκέπται θά διερωτῶνται ἐάν ἡ ἐπιεικής ἐλεύθερα κοινωνία μας θά δυνηθῆ νά συναγωνισθῆ ἀποτελεσματικῶς μετά 50 ἔτη τό ὁλοκληρωτικόν αὐτό κράτος πού θά ἔχη πολλαπλάσιον πληθυσμόν ἀπό τόν ἰδικόν μας. Εἶναι πολύ πιθανόν ἡ σύγκρισις αὐτή νά θέση πολλά σοβαρά προβλήματα εἰς τούς ἐθνικούς μας στόχους». Πάντως οἱ βουλευταί εἰς τήν ἔκθεσίν των τάσσονται ὑπέρ τῆς ἀνταλλαγῆς ἐπισκεπτῶν μεταξύ ΗΠΑ καί Κίνας ὡς καί ὑπέρ ἀναπτύξεως τοῦ ἐμπορίου μεταξύ τῶν δύο χωρῶν.

ΙΠΠΟΔΡΟΜΙΕΣ

● Ὥρα ἐνάρξεως 6.05 μ.μ.

ΟΙ ΟΡΙΣΤΙΚΕΣ συμμετοχές, οἱ ἀναβάσεις, καθώς καί ἡ σειρά ἐκκινήσεως τῶν ἵππων στίς ἀφετηρίες τῶν σημερινῶν ἱπποδρομιῶν ἔχουν ὡς ἑξῆς:

1η ἱπποδρ. 1.000 μ.: Μπέν Χούρ (Γιαννούλης) 6, Μπάρμπα Στάθης (Γιαρίκης) 2, Ἰφιγένεια (Μουνδράκης) 8, Κρήτη (Παπαχατζίδης) 7, Κουκαράτσα (Δαμίγος) 1, Τζώρτζια (Ἰορδάνης) 3, Ψηλορείτης (Ἰακειμίδης) 9, Ἐλπίδα (Οἰκονόμου) 5, Φασουλίνα (Ραπανάκης) 4, Ρεντίνα (Δεγαΐτης) 10, Θεσσαλία (Ζωγραφίδης) 11.

ΣΗΜ.: Οἱ ἵπποι 7 καί 11 (Ψηλορείτης — Θεσσαλία) εἶναι ὁμόσταυλοι.

2α ἱπποδρ. 2.400 μ.: Ραντχάν (Μαυρόπουλος) 7, Ράφη (Ἀναγνωστόπουλος) 5, Σατάν (Ζαρπαρίνης) 6, Τζασίμ (Νικολάου) 4, Φάζρ Μασαάλ (Ραπανάκης) 1, Ποσειδῶν (Ἰορδάνης) 3, Ταχάρορ (Χριστοδούλου) 2.

ΘΑ λειτουργήση καί Φορκάστ.

3η ἱπποδρ. 1.400 μ.: Ἔλενα (Γιαννούλης) 1, Μάϊ Μπέϊμπυ (Μουνδράκης) 4, Δαίδαλος (Ζωγραφίδης) 7, Θάντερ (Ἀναγνωστόπουλος) 3, Τζίμης (Ραπανάκης) 6, Λάουρα (Καπίτσης) 5, Λαγνεία (Χριστοδούλου) 2.

ΘΑ λειτουργήση καί Φορκάστ.

4η ἱπποδρ. 1.400 μ.: Ριτσώνα (Γιαννούλης) 1, Κάμπανος (Β. Κυράτσας) 5, Ξάνθος (Ζαρπαρίνης) 3, Δανδής (Ἰορδάνης) 4, Μόντ Παρνές (Γιώργος) 6, Μιμάκος (Ραπανάκης) 7, Πρέβελη (Χριστοδούλου) 2.

5η ἱπποδρ. 1.800 μ.: Μίνως (Νταούντ) 8, Ἐφέντης (Καπίτσης) 7, Νατάσα (Γιαννούλης) 3, Ἀννίτα (Β. Κυράτσας) 6, Ἀνδρειωμένος (Διαγκελάκης) 1, Οἰχαλία (Ραπανάκης) 9, Χαρά (Μαυρόπουλος) 4, Κωνσταντίνα (Χριστοδούλου) 5, Μιμόζα (Ζευγώλης) 2.

ΣΗΜ.: Οἱ ἵπποι 6 καί 9 (Οἰχαλία — Μιμόζα) εἶναι ὁμόσταυλοι.

6η ἱπποδρ. 1.400 μ.: Ράμζ Ἐλ Χέλ (Μαυραγάνης) 4, Ἀμπουλίνα (Νταούντ) 2, Σιμπόλ (Μαυρόπουλος) 9, Γαννάμ (Καπίτσης) 6, Ἐλ Ἄσσι (Ἰορδάνης) 1, Μουχάγκερ (Νικολάου) 7, Μισάουγκαρ (Δαμίγος) 5, Νταλούλ (Ζαρπαρίνης) 8, Χαγιάτι (Σάναντ) 3.

ΣΗΜ.: Οἱ ἵπποι 1 καί 9 (Ράμζ Ἐλ Χέλ — Χαγιάτι) εἶναι ὁμόσταυλοι.

7η ἱπποδρ. 1.400 μ.: Πήγασος (Β. Κυράτσας) 6, Μαχραζάν (Ρέντα) 3, Φάζρ Λεμπνάν (Δεγαΐτης) 5, Ρίμ Ἐλ Οὐάντη (Ἀναγνωστόπουλος) 4, Ἀντάρτης (Γιώργος) 2, Μεντάουαρ (Δαμίγος) 8, Λοκατζῆς (Καπίτσης) 7, Λατίφ (Ραπανάκης) 1, Χάη Μπάμπεν Χάη (Βαλακουδάνας) 9.

8η ἱπποδρ. 1.800 μ.: Πάρις (Β. Κυράτσας) 8, Φοντιναλις (Μουνδράκης) 6, Ξανθούλα (Μαυραγάνης) 1, Τίμ (Σοκολάϊ) 2, Μάρτιν Βό (Καπίτσης) 5, Ἄουρ (Ἰορδάνης) 7, Στήβ (Ζαρπαρίνης) 4, Ἄμπωτις (Χριστοδούλου) 3.

ΠΡΟΒΛΕΨΕΙΣ.— Οἱ προβλέψεις μας γιά τίς σημερινές ἱπποδρομίες ἔχουν ὡς ἑξῆς:

1η: ΚΟΥΚΑΡΑΤΣΑ — ΦΑΣΟΥΛΙΝΑ (Τζώρτζια)
2η: ΡΑΝΤΧΑΝ — ΡΑΦΗ (Ταχάρορ)
3η: ΕΛΕΝΑ — ΤΖΙΜΗΣ (Δαίδαλος)
4η: ΔΑΝΔΗΣ — ΡΙΤΣΩΝΑ (Ξάνθος)
5η: ΝΑΤΑΣΑ — ΚΩΝΣΤΑΝΤΙΝΑ (Οἰχαλία)
6η: ΣΤΑΥΛΟΣ — ΜΟΥΧΑΓΚΕΡ (Μεσάουγκαρ)
7η: ΑΝΤΑΡΤΗΣ — ΛΑΤΙΦ (Πήγασος)
8η: ΤΙΜ — ΣΤΗΒ (Ξανθούλα)
Τυγιώ: ΛΟΚΑΤΖΗΣ (7η)
Ἀουτσάϊντερς: ΘΕΣΣΑΛΙΑ (1) — ΧΑΡΑ (5η)

ΟΡΓΑΝΙΣΜΟΣ ΔΙΟΙΚΗΣΕΩΣ ΚΑΙ ΔΙΑΧΕΙΡΙΣΕΩΣ ΕΚΚΛΗΣΙΑΣΤΙΚΗΣ ΠΕΡΙΟΥΣΙΑΣ (Ο.Δ.Δ.Ε.Π.)

ΔΙΑΚΗΡΥΞΙΣ
ΔΗΜΟΠΡΑΣΙΑΣ ΕΚΠΟΙΗΣΕΩΣ ΑΚΙΝΗΤΟΥ ΤΟΥ Ο.Δ.Δ.Ε.Π.

1. Τήν 30ήν Αὐγούστου 1972, ἡμέραν Τετάρτην καί ἀπό ὥρας 13—14 μ.μ. διενεργεῖται εἰς τά Γραφεῖα τοῦ Ο.Δ.Δ.Ε.Π. (Ἰασίου ἀριθ. 1) 3ος ὄροφος, δημοπρασία ἐκποιήσεως τοῦ ἐπί τῆς ὁδοῦ Κρέσνας, ἀριθ. 86, ἀκινήτου, ἐμβαδοῦ 235,16 κειμένου εἰς τήν περιφέρειαν Κυψέλης.

2. Πληροφορίαι παρέχονται ἐν τοῖς γραφείοις τοῦ Ο.Δ.Δ.Ε.Π. (ὁδός Ἰασίου ἀριθ. 1, 3ος ὄροφος, τηλ. 736.420, τμῆμα Ἐκποιήσεων, ἁρμόδιος κ. Γεώργ. Ζουμπούλης).

ΕΚ ΤΗΣ ΔΙΟΙΚΗΣΕΩΣ

ΘΑ ΜΕΤΑΤΡΕΠΩΝΤΑΙ ΣΕ ΧΡΗΜΑΤΙΚΕΣ ΟΙ ΠΟΙΝΕΣ ΤΩΝ ΔΗΜΟΣΙΟΓΡΑΦΩΝ

● Συνέχεια ἀπό τή σελίδα 1

ται τουλάχιστον ἀπό 750.000 θεατάς εἰς τό λεκανοπέδιον τῆς Ἀττικῆς.

Ἀντιλαμβάνεσθε, λοιπόν, ποιά εἶναι ἡ συσχέτισις τῶν δυνάμεων. Ἐμεῖς θά ἀποδείξωμε ἀπό τόν τομέα τῆς Ραδιοφωνίας καί τῆς Τηλεοράσεως ὅτι θά κάμωμεν τήν πλέον ἀρίστην καί ἔντιμον χρῆσιν αὐτοῦ τοῦ πανισχύρου ὅπλου.

Καί ὅσο περνάει ὁ καιρός καί θά ἐφαρμόζωνται οἱ θεσμικοί νόμοι, τούς ὁποίους ἔχει ψηφίσει ἡ Κυβέρνησις, θά ἀποδεικνύωμε ὅτι ἡ Ἑλληνική Τηλεόρασις καί τό Ἑλληνικό Ραδιόφωνο θά ἔχουν πρωτοτυπήσει ἀκόμη καί εἰς τόν εὐρωπαϊκόν χῶρον, διότι καί νομοθετικῶς εἶναι διασφαλισμένη ἡ ἀμεροληψία τῆς Τηλεοράσεως καί τῆς Ραδιοφωνίας.

Φιλοδοξία μας εἶναι νά παρασύρωμε καί τόν Τύπο σέ μιά εὐγενή ἅμιλλα ἀντικειμενικότητος καί ἐντιμότητος. Γιατί χρησιμοποιῶ τήν λέξιν «ἐντιμότητος»;

Διότι ὑπάρχουν ὡρισμένα κρούσματα, τά ὁποῖα εἶναι ἀπαράδεκτα διά τήν ἐλευθεροτυπία, τά ὁποῖα ἀποτελοῦν ὑπονόμευσιν τῆς ἐλευθεροτυπίας. Εἴχαμε τήν ἐλπίδα ὅτι τό παρελθόν θά εἶχε δώσει τά μαθήματα πού ἐχρειάζοντο. Ὅτι δηλαδή ἄλλο πρᾶγμα ἡ εἴδησις, ἄλλο πρᾶγμα τό σχέλιον.

Διότι ὑπῆρχε μία μακρά περίοδος, κατά τήν ὁποίαν τό σχόλιον εἶχε ἀντικαταστήσει τήν εἴδησι καί ὁ κόσμος δέν ἐγνώριζε ποιά εἶναι ἡ εἴδησις καί ποιά εἶναι ἡ ἄποψις τῆς ἐφημερίδος.

Ὑπάρχει ἐπίσης ἕνα λαθρεμπόριον πολιτικόν. Μερικοί ἐντρέπονται νά θέσουν τάς ὑπογραφάς των εἰς τάς ἐφημερίδας.

Καί μερικαί ἐφημερίδες ἐντρέπονται ἐπίσης νά ἐμφανίσουν στό κοινό τους ὡρισμένα ὀνόματα. Ἀλλά ἐρωτᾶται: Ἀφοῦ αὐτή ἡ διπλῆ ἐντροπή, διατί χρησιμοποιεῖται αὐτή ἡ μέθοδος, ἡ ὁποία οὐδεμίαν σχέσιν ἔχει μέ τήν ἐλευθεροτυπίαν;

Ἐννοῶ τήν χρησιμοποίησιν δημοσιογράφου ἤ μᾶλλον τῶν τριῶν - τεσσάρων δημοσιογράφων, ἀπό τούς ὁποίους ἔχει ἀφαιρεθῆ ἡ ἑλληνική ἰθαγένεια, οἱ ὁποῖοι διαβιοῦν εἰς τό ἐξωτερικόν, οἱ ὁποῖοι δηλώνουν καθημερινῶς ὅτι τό κύριον ἐπάγγελμά των εἶναι νά ἀσχολοῦνται μέ τήν πολιτικήν, ἐμφανίζονται ὡς δημοσιογράφοι, μέ ψευδώνυμα.

Ἡ ἐλευθεροτυπία

Καί διαπράττουν τό ἔγκλημα τῆς ἐθνικῆς μειοδοσίας.

Νομίζω ὅτι θά ἔπρεπε νά ἔχη δοθῆ εἰς ἕνα τουλάχιστον ἐξ αὐτῶν καί εἰς τά ὅσα πράττει αὐτός ἐναντίον τῆς Ἑλλάδος ἀλλά καί ἐναντίον τῶν διαδικασιῶν ὁλοκληρώσεως τῆς Συνταγματικῆς μας Δημοκρατίας, ὅτι ἤδη θά τοῦ εἶχε δοθῆ μία ἀποστομωτική ἀπάντησι ἀπό τούς Ἕλληνες δημοσιογράφους, οἱ ὁποῖοι κατηγοροῦνται ἀπό τόν ἴδιον, ὅπως καί ἀπό ἕτερον εἰς τήν Βόννην, ὅτι στεροῦνται τοῦ δικαιώματος νά ἐργάζωνται ἐλεύθερα.

Προσκαλῶ οἱονδήποτε Ἕλληνα δημοσιογράφον, νά ἔλθη καί νά μέ ἐπισκεφθῆ καί νά μοῦ πῆ πότε, ποῖος τόν παρημπόδισεν εἰς τήν ἐλευθέραν ἄσκησιν τῆς ἐργασίας του. Παρακαλῶ οἱονδήποτε διευθυντήν ἐφημερίδος νά ἔλθη καί νά μοῦ πῆ πότε καί ποῖος τόν παρημπόδισεν εἰς τό νά ἀσκήση τό λειτούργημά του ἐλεύθερος. Οἱ κατηγορίες οἱ ὁποῖες διατυπώνονται ἀπό ὡρισμένα μέσα μαζικῆς ἐνημερώσεως, κατά παράβασιν διεθνῶν κανόνων καλῆς συμπεριφορᾶς καί μή ἐπεμβάσεως, πρέπει νά τυγχάνουν ἀμέσου ἀπαντήσεως. Καί δέν ἀρκεῖ ἡ ἀπάντησις νά προέρχεται ἀπό ἐμένα, ἀλλά ἀπό ἐκείνους ἐναντίον τῶν ὁποίων στρέφονται. Διότι ὑπῆρξε καί περίπτωσις νά ὑπογράφη ἡ κ. Ἑλένη Βλάχου μαζί μέ διαφόρους γνωστούς κομμουνιστάς δημοσιογράφους, ὅπως καί μέ τόν κ. Μπριλλάκη καί νά ζητῆ ἀπό τούς Ἕλληνας δημοσιογράφους νά μήν ἐργασθοῦν σέ μιά ὡρισμένη ἐφημερίδα. Αὐτό τό πρᾶγμα εἶναι πρωτάκουστον. Καί δέν ἐδόθη οὐδεμία ἀπάντησις. Ἀπόφυγα νά δώσω καί ἐγώ ἀπάντησιν, γιά νά μήν στενοχωρηθοῦν ὡρισμένοι φίλοι μου, συνάδελφοι ἤ πρώην συνάδελφοι αὐτῶν τῶν κυρίων. Θέλω νά πῶ, ὅτι ἡ ἐλευθεροτυπία δέν εἶναι κάτι τό ὁποῖον κατοχυρώνεται μόνον μέ τό Σύνταγμα καί τούς Νόμους. Εἶναι ἕνα δυναμικόν γεγονός. Εἶναι σάν τήν Ἐλευθερία. Πρέπει νά κατακτᾶται καθημερινῶς. Ἄξιοι τῆς ἐλευθεροτυπίας εἶναι ἐκεῖνοι, οἱ ὁποῖοι τήν καθιστοῦν πανίσχυρον κάθε πρωΐ καί κάθε ἀπόγευμα. Ἐμεῖς θά κάνωμε ὅ,τι μποροῦμε. Πρέπει νά κάνουνε τό ἴδιο καί ὅλοι οἱ ἄλλοι.

Καί ἐσεῖς οἱ ὁποῖοι θά ἔχετε τίς εὐθύνες εἰς τά Γραφεῖα Τύπου καί τῶν Δημοσίων Σχέσεων, θά πρέπει νά βοηθῆτε εἰς τό νά γίνεται καθημερινῶς ἰσχυρότερη καί εὐρύτερη ἡ ἐλευθεροτυπία. Διότι μέ τήν καλή χρῆσι, μέ τήν ἄνετη χρῆσιν τοῦ Τύπου, θά μπορέσωμε νά προχωρήσωμε σέ ὅλους τούς τομεῖς καί νά ὁλοκληρώσωμε αὐτά τά ὁποῖα ἀναγράφονται εἰς τό Σύνταγμα τοῦ Ἑλληνικοῦ Λαοῦ.

Σᾶς εὔχομαι καλή ἐπιτυχία στήν ἐδῶ διαμονή σας καί στίς συζητήσεις σας».

Ὁ κ. Λ. Παπαγγελῆς

Μετά τόν κ. ὑφυπουργό ἔλαβε τόν λόγο ὁ γενικός γραμματεύς Τύπου καί Πληροφοριῶν κ. Λ. Παπαγγελῆς, ὁ ὁποῖος ἀπευθυνόμενος πρός τούς προϊσταμένους Τύπου τῶν Νομαρχιακῶν Περιφερειακῶν Διοικήσεων κ.λ.π., εἶπε μεταξύ ἄλλων:

«Ὁ θεσμός τῶν Γραφείων Τύπου καί Δημοσίων Σχέσεων, ἤρχισεν ἐφαρμοζόμενος μέ τό τρέχον ἔτος, τό ὁποῖον ἐχαρακτήρισεν ἡ Κυβέρνησις ὡς ἔτος ἀποκεντρώσεως καί ὡς ἐκ τούτου ἐδόθησαν περισσότερες ἁρμοδιότητες εἰς τήν περιφέρειαν, ἡ ὁποία πλέον καί ἀσκεῖ ὅλας τάς ἐκτελεστικάς καί διοικητικάς ἁρμοδιότητας, περιοριζομένου τοῦ Κέντρου εἰς τήν ἄσκησιν τῶν ἐπιτελικῶν ἐργασιῶν.

Ἕνα τέτοιο εἶδος ἀποκεντρώσεως καί γιά τήν Γ.Γ.Τ.&Π. ἀποτελοῦν αὐτά τά γραφεῖα, τά ὁποῖα θά πρέπει νά ἐπανδροῦνται ἀπό εἰδικευμένο προσωπικό, λόγω τῆς ἰδιαζούσης φύσεως τῆς ἀποστολῆς των.

Τό γραφεῖον σας, θά πρέπει νά ἐξελιχθῆ ὡς τό κατ' ἐξοχήν ἐπιτελικόν ὄργανον εἰς τάς χεῖρας τῶν ἀμέσων προϊσταμένων σας, εἴτε αὐτός λέγεται Νομάρχης, εἴτε Περιφερειακός Διοικητής, ἀπό τόν ὁποῖον θά ξεκινάη κάθε δραστηριότης, κοινωνική καί ἐκπολιτιστική. Καί θά εἶσθε οἱ ἀμέσως καί πρῶτοι ἐπιτελεῖς τῶν ἀμέσων προϊσταμένων σας, ἐάν καί ἐφ' ὅσον δραστηριοποιηθῆτε, καθ' ὅν τρόπον ἐπιβάλλει ἡ ἀποστολή σας.

Θά πρέπει νά ἀποτελῆτε τόν πόλον ἕλξεως ὅλων τῶν ρευμάτων τῶν πολιτιστικῶν καί τῶν κοινωνικῶν τῆς περιοχῆς σας. Ἔχετε περιθώρια νά δημιουργήσετε πολλές ἐκδηλώσεις. Μετακαλέσετε θέατρα, κινηματογράφους, ὀργανώσατε διαλέξεις, ἐκδόσεις βιβλίων, περιοδικῶν καί ἐπίσης νά συμβάλετε εἰς τήν περαιτέρω ἐξύψωσιν τοῦ τοπικοῦ Τύπου».

Ὁ πρόεδρος τῆς ΕΣΗΕΑ

Τέλος, μίλησε ὁ παριστάμενος πρόεδρος τῆς Ἑνώσεως Συντακτῶν Ἡμερησίων Ἐφημερίδων Ἀθηνῶν, ὁ ὁποῖος μεταξύ ἄλλων εἶπε καί τά ἑξῆς:

«Ἐπιθυμῶ νά ἐκφράσω μίαν παράκλησιν πρός τόν κ. ὑπουργόν. Νά ἐξοβελίση ἀπό τόν νόμον περί Τύπου διά τῆς εἰσηγήσεώς του, καί νομίζω ὅτι τό πρᾶγμα προχωρεῖ καλῶς, μίαν διάταξιν πού ὑπάρχει καί πού ἀφορᾶ τήν μετατρεψιμότητα τῶν ποινῶν. Νομίζω ὅτι θά εἴμαστε εἰς θέσιν νά ἀποκτήσωμεν καί αὐτό διά τό ὁποῖον βάλλουν οἱ ξένοι ἐχθροί τῆς Ἑλλάδος καί οἱ ἰδικοί μας ἐχθροί τῆς Ἑλλάδος βάλλουν ἐναντίον τῆς Κυβερνήσεως, διότι διατηρεῖ αὐτήν τήν δαμόκλειον σπάθην ἐπί τῆς κεφαλῆς τῶν συντακτῶν πλέον. Αὐτοί ἀπειλοῦνται μέ φυλάκισιν καί θά ἐκτίσουν τήν ποινήν ἐάν τούς ἐπιβληθῆ διά μίαν παράβασιν τοῦ νόμου περί Τύπου. Ἐλπίζω ὅτι ὁ κ. ὑπουργός θά μέ ἀκούσε καλῶς.

Σταματόπουλος (ὑφυπουργός): Αὐτό ἔχει καλῶς.

Τρουμπούνης: Εὐχαριστῶ. Ὅπως σᾶς εἶπα, διότι θά μετάσχωμεν εἰς ἕνα Συνέδριον τῆς Διεθνοῦς Συνομοσπονδίας Δημοσιογράφων καί θά ἦτο πάρα πολύ ὠφέλιμον διά τόν τόπον νά τούς ἀναγγείλουμε ὅτι αὐτό γίνεται ἤ θά γίνη, ἤ ἔγινε.

Σταματόπουλος (ὑφυπουργός): Θά γίνη διότι τό πιστεύομεν.

ΓΙΑ ΣΥΝΟΜΙΛΙΕΣ

Ὁ Ἀραφάτ στήν Τύνιδα

ΕΝΤΑΣΗ ΔΡΑΣΕΩΣ

ΤΥΝΙΣ, 19. Πρακτορεῖο Ἄνσα.

Ὁ ἀρχηγός τῶν Παλαιστινίων ἀνταρτῶν, Γιασέρ Ἀραφάτ, ἔφθασε ἐδῶ γιά συνομιλίες μέ κυβερνητικούς παράγοντες ἐπί θεμάτων σχετικῶν μέ τήν ἀντίσταση τῶν Παλαιστινίων καί τό ἀραβικό πρόβλημα. Ὁ Παλαιστίνιος ἡγέτης δήλωσε ὅτι οἱ δολιοφθορές στά ἐδάφη πού κατέχονται ἀπό τό Ἰσραήλ θά ἐνταθοῦν.

ΠΡΟΑΚΤΕΟΙ ΚΑΘΗΓΗΤΑΙ

● Συνέχεια ἀπό τή σελίδα 10

ρίου Αἰκατερίνη, Κορδέλλου Ζωή, Μπραέσσα Εὐτυχία, Ράλλη Ἀγγελική, Καζάνη Χριστίνα, Κτιστάκη Καλλιόπη, Κρητικοῦ Μαργαρίτα, Πετροπούλου Νικολέττα, Ἀργυράκη Ἔλλη, Κρομμύδα Ζωή, Νούλας Βασ., Κωτσαδάμ Ἰωάν., Νικολαΐδης Νικ., Χρυσοχοΐδου Εὐαγγελία, Πρωτοσύγκελλος Δημ., Κολοβοῦ Ἀναστασία, Χριστοδουλίδης Ἰωάν., Βασιλάτου Στυλιανή, Παπαθανασίου Δημήτρ., Λάζος Νικ., Τσάπας Δημ., Κωστούλα Μαργαρίτα, Φούντας Γεωρ., Στεργιούδη Θεονίτσα, Καρρᾶς Ἰωάννης, Παπαγεωργίου Κων., Κουτσούλης Σπυρ., Ἀθανασᾶτος Κων., Μαλακασιώτης Δημ., Γιατζάκης Νικ., Λιανόπουλος Βασ., Ἀναστασάκης Π., Τσιάτσικας Θησ., Χαρίτος Βασ., Κώττας Ἀνδρ., Γιάκης Χαρ., Σπανός Σπ., Τρακαδᾶς Περ., Ζαφειρόπουλος Γεώρ., Μυλωνᾶς Σπ., Ζηνούλης Χρυσ. Βαγενᾶς Βλ., Δρουκόπουλος Ἄρης, Δεληγιάννης Κυρ., Καλογήρου Πολυξένη, Παπαδόπουλος Ἀναστ., Ταμπάκη Μαρία, Μαργαρίτης Γεώρ., Ἐργαζάκης Ἰωάν., Χρυσοστομίδης Κυρ., Λιβάνου Σοφία, Δήμου Ἑρμιόνη, Παναγῆ Βασιλική, Πεϊκίδης Παν., Πλουμῆ Ἀλίκη, Καμπσάκη Ἑλένη, Δομαντζόγλου Σωτηρία, Θεοδωρίδου Δανάη, Κασαμπαλάση Ἐλευθερία, Μιχαηλίδης Βασ., Στρατηγαρέα Σοφία, Κίτσου Ἀγαθή, Δεδονάκης Ἰωάν., Τριανταφυλλοπούλου Ἑλένη, Ποπάνης Ἰωάν., Ἀλεξόπουλος Δημ., Ζαφείρη Ἀνδριανή, Νικολαΐδης Ἀναστ., Παναγιωτίδου Φεβρωνία, Ρούμπας Κων., Τατσιόπουλος Στέρ., Σούλη Ἄρτεμις, Ζαγγελίδης Κοσμᾶς, Καζάνα Μαρία, Λάμπρου Ἑλένη, Τσαντάνη Τάρσα, Σταύλα - Γρυπάρη Σοφία, Κοκκίνου Ἰωάννα, Εὐθυμίου Πέτρος, Ἀφρών Γεώρ., Παγούνη Ἐλευθερία, Χόντου Αἰκατερίνη, Φιλιππιπολίτου Μαρία, Γκότση Ἀσημίνα, Ἀνδρώνη Σωτηρία, Τσουτσούβη Ἀναστασία, Γιαννούλης Κων., Παπαϊωάννου Παναγ., Ζήθα Μαρίνα, Σταματοπούλου Ἰφιγένεια, Κολοτίνης Ἔμμαν., Σεντίκου Κων)να, Τζέτζου Εὐρυδίκη, Μπουγιάτσας Ἰω., Λιάσκου Εὐαγγελία, Ρεγγούζα Ἀσημίνα, Μπενέτος Κων., Τραυλοῦ Πηνελόπη, Μίχου Μαρία, Μπόκια Εἰρήνη, Χοροπούλου Δήμητρα, Μιχαηλίδου Καλλιόπη, Καπασάκης Εὐσταθ., Κούτρα Ἀσημίνα, Κάφλε Σταυρούλα, Μαντουβάλου Καλλιόπη, Σταματελόπουλος Γεώργ., Κατσαμπέκης Κων., Καραχάλιου Μαρία, Ρούσσου Μαρία, Βασιλακάκη Καλλιόπη, Κουρτουλίδης Ἀθαν., Κοματοπούλου Εὐρυδίκη, Ἀποστολάκης Γεώργ., Κατσαντώνη Εἰρήνη, Κωνσταντόπουλος Γεώργ., Καρακούση Νίκη, Καραμπάτσου Ἀδαμαντία, Κουτσατσάρα Ἑλένη, Μουτζούρης Παν., Παπαντωνίου Βασιλική, Παπαγεωργίου Εὐμορφία, Σάμπαλη Σταυρούλα, Διτλάρης Ἀν., Σεφεριάδου Ἀθηνᾶ, Γεωργαντοπούλου Μαρία, Μπαχᾶ Χρυσούλα, Χριστοδούλου Ἀθανασία, Πολυκρέτης Στέφανος, Κότσιρας Θεόδ., Βασιλάκη Κατίνα, Φανοῦ Εὐθυμία, Λαγωνίκα Μαγδαληνή, Κατσιλιοῦ Αἰκατερίνη, Καράγεωργα Νικολία, Σπηλιωτοπούλου Παναγιώτα, Φράγκου Βασιλική, Στεφανίδου Ἐλευθερία, Ξύγκα Ἀναστασία, Διπλάρη Κων)να, Ἀναγνωστόπουλος Ἰω., Κοντογεωργάκη Εὐθυμία, Λαϊνάκη Φιλένια, Γκισάκη Ζωή, Νάκος Φιλήμων, Κοκορόγιαννη Πολυξένη, Εὐαγγελόπουλος Δημ., Ἀντωνάκης Ἀντ., Καλλίνικη Ἑλένη, Ζαδορίτου Ἑλένη, Γιαννακόπουλος Φώτιος, Δαρυφόρου Εὐαγγελία, Σπυροπούλου Μαρία, Μαυριπλή Ἄννα, Ἰατροῦ Σπυριδούλα, Λουκάκη Παγώνα, Γρίβα Σπυριδούλα, Τσαούση Δέσποινα, Καραγιάννη Εὐγενία, Κανελλάκη Εὐαγγελία, Μαμελετζῆ Ἰωάννα, Παππᾶ - Μπένη Ἀσπασία, Περράκη Ρουμπίνη, Περουλάκη Ἀριάδνη, Χαραλαμπάκης Ζαχαρ., Ντάγκας Βασίλ., Τασουλᾶ Αἰκατερίνη, Σημαντηράκη Εὐτυχία, Ζέρβα Ὀλυμπία, Πολυχρονόπουλος Ἰωάννης, Παπαγεωργίου Μαρία, Ἰωαννήδου Παρασκευή, Πολύζας Ἀλ., Σπάρη Μαρία, Μαντζουράνης Εὐάγγ., Παπαδογούλα Φρειδερίκη, Μανωλοπούλου Ἄννα, Δασκαλογιαννάκη Εὐαγγελία, Θεοδωροπούλου Ἑλένη, Φιλιαντρῆ Νικολέττα, Κολοκοτρώνη Βασιλική, Σκορδᾶ Βασιλική, Κεκάκη Κυριακή, Δημηρᾶς Ἰωάννης, Φιλιππιπούλου Παναγ., Μιχαλοπούλου Μαρία, Μανδρώνη Κων)να, Δαγδόγλου Κωνσταντία, Παπαπαναγιώτου Ραλλοῦ, Καστανίδου Σοφία, Μεχτίδης Στέργιος, Ἀφεντουλίδης Ἀμάραντος, Βορβολάκου Μαρία, Ἀθανασιά Γεωργία, Κατιρτζόγλου Μαρίνα, Ἀθανασιάδου Παναγιώτα, Τσούτσα Τούλα, Γεωργοπούλου Δήμητρα, Καρύδη Ἐραστή, Παντελάκη Σταυρούλα, Κλεφτογιάννη Ἀναστασία, Θεοχαρίδου Μαρία, Φουντουλάκη Ἀγγελική, Λαδουκάκη Στυλιανή, Σταϊκου Γεωργία, Ζακυνθινάκη Γεωργία, Ἀδάμου Βασιλική, Περράκη Ναυσικᾶ, Πασχαλίδου Ἐλισάβετ, Ἀλεξίου Ἑρμιόνη, Φωτεινοπούλου Φωτούλα, Μουρατίδης Νικόλαος, Δαραδήμου Βιολέττα, Κοκκόλη Βασιλική, Τόμπα Νινέττα, Κουρῆς Ἀθανάσιος, Σαμολαδᾶς Νικόλαος, Τσακίρη Ἀγγελική, Παπαφωτίου Μαρία, Μαντᾶ Σοφία, Παπαθανασίου Εὐάγγελος, Δημητρίου Ἀγγελική, Παπαθεοδώρου Ἑλένη, Κούτρης Στυλιανός, Νικολόπουλος Ἄγγελος, Σαμπάνη Μαρία, Σκαρίμπα Παρασκευή, Ὑφαντῆ Παναγιώτα, Ντζοϊδᾶς Γεώργιος, Μπόκα Γεωργία, Ἰσμιρλόγλου Ἀθηνᾶ, Κολτσούλα Αἰκατερίνη, Σχωρτσανίτης Θωμᾶς, Κωνσταντίνου Ἑλένη, Παπαθανασίου Δημ., Χρυσανθακοπούλου Βέλλη, Καλαντζῆ Ἀθηνᾶ, Διακογιάννη Εὐαγγελία, Φουρτούνη Εὐφροσύνη, Κοσμᾶς Κων., Καροκάση Νίκη, Θωμαΐδου Θεοδώρα, Ρέπα Ἀναστασία, Λεβέντη Ἑλένη, Σπάθη - Τηνιάκου Μαρία, Ψαρρᾶ Βασιλική, Παρασκευᾶς Γεώργιος, Ἀργυροπαΐδου Φωτεινή, Παπαθεοδώρου Αἰκατερίνη, Νιάρχου Ἐλευθερία, Κακίση Ἄννα, Σταμούλη Θεοδώρα, Κουρέλη Κων)να, Φωτεινός Κων., Κατσούλα Ἰωάννα, Βασιλείου Ἀναστασία, Βράντζας Ἀχιλ., Παπαδημητρίου Εὐαγγελία, Σουρέλης Γεώργ., Παπακωνσταντίνου Εὐαγγελία, Κρεδούρη Εὐγενία, Ζάγκα Κων)να, Σφακιανάκη Αἰκατερίνη, Πρεκατές Ἀντώνιος, Κατσᾶνος Ἀπόστολος, Ἀντώνιος, Κατσᾶνος Ἀποστ., Ρεντζέπη Ποτίτσα, Μαρκοπούλου Εὐγ.,

● ΜΑΘΗΜΑΤΙΚΟΙ: 119.— Κορώνης Ἠλ., Γραμμάτικα Ταρσίτσα, Μπελέση Εὐφροσύνη, Γραμματόπουλος Κων., Ἀζᾶ Ἑλένη, Γαβαλᾶς Ἰωάννης, Φαναριώτης Νικ., Μωραΐτης Κ., Φωτοπούλου Δήμητρα, Πύρρου Θεοφανώ, Γουρζουλίδου Πολυξένη, Παπαδημητρίου Σωτηρ., Κολοφωτιᾶς (Γεώργιος) Ἰω., Συμεωνόγλου Βιργινία, Κυρίτσης Κων., Ψυκόκος Νικ., Ματσακίδης Βασ., Κολυβᾶς Σπ., Μπακαλούδης Ἰω., Καλαβρός Σταμ., Καλομιτσίνης Σπυρ., Ἐφραιμίδης Σουμελίτης, Στουραΐτης Δημ., Χαραλαμπίδης Δημ., Σορβάνης Ἀντ., Σκαντζιδάκης Κων., Ξηρόφωτος Γεώργιος, Καρατζαφέρης Βασ., Ζέρβας Δημήτριος, Σπελέτας Γεώργ., Γουρζουλίδης Ἀνδρ., Παπαναστασίου Μιλτιάδης, Ραφομανίκη Μαρί, Νίκας Ἀθ., Σίμος Νικ., Ἰωαννίδης Ἰω., Μπαλμπούζης Ζήσης, Γιαλοψός Σπ., Κοντόπουλος Νικ., Σαγιάκος Μιχαήλ, Φιλάρετος Δῆμος, Νικολάου Ἀλέξ., Φουσιάνης Κων., Δεδούσης Παν., Λαζάρου Σπ., Διπλάρης Θ., Καντάρος Νικ., Παπαχειμώνας Ἐμμ., Καραπιπέρης Φιλ., Καπετανάκης Σταῦρος, Παυλίδης Χρ., Ντάγκας Θ., Τσοκαρος Ἀλέξ., Κομπότης Γεώργ., Σιδέρη - Τσιμήνη Σοφία, Πάλλας Στ., Μαντάλας Γεώργ., Σταλίδης Κων., Κολτσίδας Κων., Κονταδάκης Κων., Τσεμπερλίδης Ἀλέξ., Ζωϊτοπούλου Μαρία, Κούσσος Κων., Σιαμαντᾶ Εὐαγγελία, Δρακόπουλος Πάνος, Ξυλωμένος Ἰω., Μαντζαβᾶς Ἐπαμ., Γώτης Κων., Σκιᾶς Ἀνδρ., Κουτσικος Ἀντ., Τουρκοχωρίτης Νικ., Μαυρίδης Γεώργιος, Μακρῆς Κων., Παλαμᾶς Ἀθαν., Μητσοτάκης Νικ., Κατωπόδη Κωνσταντίνα, Παπαδοπούλης Χρ., Γκοτζιᾶς Δημ., Τολούδης Νικ., Σταμπόλας Δημ., Τσιάντας Γεώργ., Γιοχάλας Ἰω., Σουμπασάκης Νικ., Βασιλᾶς Μιχ., Κοκκίνης Ἰάσων, Καπέλλος Γεώργ., Σπηλιώτης Κων. Γκαγκαουδάκη Ἰωάννα, Δημαρέλης Βασ., Χαλουλάκος Στυλ., Ρούσσου Σοφία, Στεθόπουλος Κων., Τσώλης Νικόλ., Κόρμος Ὀρ., Χαΐνης Δημ., Ἀνθοπούλου Εἰρήνη. Φασούλας Θεόδ., Φουλίδης Λάζ., Στεφανίδης Γεώργ., Τελώνης Ἀθ., Ἀθανασιάδης Ἀπ., Κακκαβᾶς Θωμᾶς. Τριανταφύλλου Βάϊος, Ζόννος Νικ., Ασυλούδης Ἀθ., Μανίκας Παν., Σαρρῆς Δημ., Δαμαλᾶς Γεώργ., Λυκόγλου Χαρ., Ἀραμπατζῆς Ἀντ., Τορτοπίδης Στ., Ντζιανός Παν., Τσουμελέας Γεώργ., Μοιρούλης Παν., Βελισσαρίου Εὐαγγελία, Μαυρόπουλος Ἠλ., Παπαμικρούλης Ἀντ. Παύλιος Νικ., Βρέττας Ἀθανάσιος.

● ΦΥΣΙΚΟΙ: 68.— Σακελλαρίδης Περ., Κουτσούτης Ἰω. Βουλγαρίδης Γεώργ., Παπαϊωάννου Δημ., Γκουργκούλης Νικ., Σοπρανίδης Εὐστάθιος, Ἀσημῆς Νικ., Κιούσης Γεώργ., Δερβεντζῆ Ἑλένη, Σιμοπούλου Αἰκατερίνη, Θεοδωρόπουλος Βασ., Ἀντωνίου Σπ., Γαρδάνης Ἀλέξ., Ταχόπουλος Ἀριστ., Σκούρας Δημ., Χρηστίδης Θεόδ., Δημητρουλάκης Ἰωσήφ, Σακαρίδης Δημ., Σκανδαλάκης Παῦλος, Καρπούζα Ἀδαμαντία, Νίκου Σταματία, Θωμᾶ Ἄρτεμις, Βασιλάκης Νικ., Βασσαρᾶς Χρ., Πατρινέλης Λ., Τζαφαλλιᾶς Χρ., Ζέρβας Νικ., Βασιάδης Βύρων, Καλογριδάκης Ἰωάννης, Σιγανός Κων., Φραντζῆς Ὀδυσ., Βακερτζῆς Δημήτριος, Διπλοΐδης Φώτιος, Ταγάρη Φωτεινή, Ξανθάκος Ἀναστάσιος, Φραντζῆς Ἐμμ., Κυριαζῆ Δέσποινα, Τσότρας Ἰω., Μαλεγιαννάκη Χρυσή, Κούτρα Κων)να, Πανταζῆ Ἀνθούλα, Πιταλοπούλου Ζηνοβία, Σαρρῆς Δημ., Μπουρνᾶς Ἀντώνιος, Λιβανός Γρηγ., Ἀρναούτακης Ἰω., Κοτρώνης Χρ., Ρούφας Νικ., Κυριακίδου Ἄννα, Σταμούλης Κων., Καλομενίδης Θεόδ., Βασιλάκης Ἀργύριος, Λαπαντώνη Καλλιόπη, Μεζίνας Μάσκος, Κανέλλου Βασιλική, Οἰκονομόπουλος Κων, Καραθάνος Μιλ., Κασεκτζίδης Γεώργ., Σταυρακούδη Ἀλίκη, Χατζηδάκη Ἀδαμαντία, Γρηγορίου Εὐγενία, Φραγκουλίδης Ἰωάννης, Χατζηαγοράκη Σοφία, Λαντζουράκης Ἑλένη, Χαριτάκης Γεώργ., Χλουβεράκης Εὐάγγ., Κίτσος Ἰω., Κακαγιᾶς Ἰωάννης.

● ΓΑΛΛΙΚΗΣ: 31. Ἀσημομύτη Μαριέττα, Σεραφειμίδου Ἀθηνᾶ, Καρδαρᾶ Μαρία, Ντάλτα Αἰκατερίνη, Καλπάκη Αἰκατερίνη, Γαλάτα Νίκη, Καβαλλιεράτου Ἀσπασία, Παπαδοπούλου Εἰρήνη, Κοντοπούλου Χρυσῆ, Ἀθανασιάδου Σωτηρία, Ντεσσᾶ - Πρίτσα Μαρία, Αρσγκιώτου Εἰρήνη, Μανουηλίδου - Κοντοπούλου Σοφία, Παπανικολάου Ἑλένη, Μαραγκουδάκη Σταματία, Γάθη Ἀγορίτσα, Βαϊλάκη - Σαρτζετάκη Μαρία, Αὐγέρη Νέλλη, Χαλκίδου Εὐανθία, Τζίτζικα Σεβίλλη, Ἀλικούλη Βασιλική, [illegible] Εὐαγγελία, Ἀθανασίου Κων)να, Βακαλάκη Νίκη - Μαρία, Ἀθανασοπούλου Ἀθαν., Τσινούκα Ἀναστασία, Μυτηλινίδου Μαρία, Παπακώστα Παναγιώτα, Πρωτοφάλτου Φωτεινή, Κεραμέως Λουκία, Σηφάκη Μέλπω - Κώνστα.

● ΑΓΓΛΙΚΗΣ: 33. Βεντούρα Αἰμιλία, Μουντράκη Ἄννα, Ἀλεξανδράκη Μαρία, Μενεγάκης Γ., Μπρούμπη Βασιλική, Κοντέα Πασχαλιά, Πορνάρου Ἀγγελική, Νικολακάκου Ἀναστασία, Φλώκου Ναταλία, Ἀσβεστίου Β., Μουντροκη Εὐαγγελία, Λεύκος Περ., Μέμου Ἀθανασία, Χατζηιωάννου Βασιλική, Κρέσπη Πηνελόπη, Μισαηλίδου Νιόβη, Εὐδοξία, Ματζαρίδου Μαγδαληνή, Χατζηανέστη Εὐδοξία, Ἀποστολάκη Θεανώ, Παπούλια Μαρία, Βρουστουρᾶ Γεωργία, Μαρτζούκος Κων., Κυπαρίσση Μαργαρίτα, Λιβαδάρα Ἰωάννα, Σταυρόπουλος Ι., Μητσάκη - Ὄβερ Θεοδώρα, Μπέλλου Ἀγγελική, Σουρέτη Λουκία, Ὀρφανουδάκη Σταυρούλα, Παναγιωτίδου Χαριτωμένη, Ἀνανίκα Ἐλευθερία, Γράμμα Ρουμπίνη, Μπαζίνη - Σταυρίδου Ἀγάπη.

ΚΛΑΔΟΥ 5

● ΓΑΛΛΙΚΗΣ: 1. Ζάμπα Ἑλένη.

● ΑΓΓΛΙΚΗΣ: Οὐδείς.

● ΤΕΧΝΙΚΩΝ: 6. Παπανικολάου Σοφ., Ζώη Βασιλική, Ἀντωνοπούλου Βασιλική, Κελαΐδης Β., Πετρουλάκης Ἀντ., Κακάνη Ἀγνή.

● ΜΟΥΣΙΚΗΣ: 12. Καραμάνου Ἄννα, Συντυχάκης Γ., Σκαρμούτσου Κων)να, Ζερδός Σπ., Ἀθανασόπουλος Β., Γρηγοριάδου Μαρία, Ἐξαδακτύλου Σωφρονία, Τρουλάκη Μαρία, Κανδηλιώτης Γ., Ράλλη Μαρία, Παπασπύρου Ἠλέκτρα, Ἀντίοχος Σωτ.

● ΟΙΚΟΚΥΡΙΚΩΝ: 20. Βαλσάμη Μαρία, Φρεσκάκη Κλειώ, Βρακάκη Στυλιανή, Τζαμαριουδάκη Ἄννα, Πρεβεδουράκη Ἑλένη, Καυτσουμπάκη Εὐαγγελία, Κοτσιφάκη Ἀλέκα, Κατσανδρεδάκη Θέκλα, Κόρακα Ἑλένη, Σπανουδάκη Ἐλισάβετ, Δρανδάκη Εἰρήνη, Βασιλάκη Εἰρήνη, Βολουδάκη Μαρία, Βαρδάκη Μαρία, Γιακουμάκη Καλλιόπη, Σάββα Εὐαγγελία, Λαγωνικάκη Κυριακή, Παπαμιχελάκη Παρασκευή, Μακρῆ Παρασκευή, Ξενάκη Μαρία.

● ΣΩΜΑΤΙΚΗΣ ΑΓΩΓΗΣ: 24. Γκάτσος Κ., Παναγιωτοπούλου Θεοδώρα, Μέγας Κ., Πετροπούλου Διαμάντω, Κακαλέτρη Πηνελ., Παρασχάκης Ν., Σκαρμούτσου Αἰκατερίνη, Πιτσούλη Μαρίνα, Καραλάγας Διον., Φιλίππα Ἑλένη, Γεωργόπουλος Κ., Ντόντου Βασιλική, Γαϊτανίδης Δημ., Τσιτσογιάννη Βασιλική, Κουκούλης Εὐθύμ., Γρηγοροκάκη Ἑλένη, Παπαρσενίου Δ., Κάντας Ἀρ., Σταύρου Δ., Φερτάκης Β., Κωστάμη Πόπη, Μπακαστάμου Γεωργία, Κουτσοδημήτρη Ἀναστασία, Τσαλόπουλος Γεώργιος.

ΣΕ ΑΔΙΕΞΟΔΟ ΟΔΗΓΕΙ Η ΑΔΙΑΛΛΑΞΙΑ ΤΟΥ ΘΙΕΟΥ

● Συνέχεια ἀπό τή σελίδα 1

πουργό, κ. Τανάκα, προφανῶς γιά τήν προετοιμασία τῆς ἀμερικανοϊαπωνικῆς διασκέψεως κορυφῆς, πού θά συνέλθη στά τέλη τοῦ τρέχοντος μηνός, στή Χονολουλοῦ.

Ὁ δόκτωρ Κίσσιγκερ πῆγε μέ ἑλικόπτερο στό ὀρεινό θέρετρο Καρουιζάβα, ὅπου ὁ κ. Τανάκα περνᾶ τίς διακοπές του.

Ἀργότερα, ὁ σύμβουλος τοῦ προέδρου Νίξον θά ἐπιστρέψη στό Τόκιο, γιά συνομιλίες μέ τόν Ἰάπωνα ὑπουργό Ἐξωτερικῶν, κ. Ὀχίρα, πρίν ἀναχωρήση γιά τήν Οὐάσιγκτον.

Ἔκτακτα μέτρα

Κατά τήν ἄφιξη τοῦ Κίσσιγκερ στό Τόκιο, ἑκατοντάδες ἀστυνομικοί εἶχαν καταλάβει θέσεις στό ἀεροδρόμιο. Στόν διάδρομο προσγειώσεως, γύρω στόν ἀεροσταθμό καί κατά μῆκος τῶν ὁδῶν, κοντά στό ἀεροδρόμιο.

Δεκάδες ἀστυνομικά ὀχήματα ἐστάθμευαν σέ στρατηγικά σημεῖα. Προφανῶς, οἱ ἀρχές εἶχαν πάρει προληπτικά μέτρα ἐναντίον διαδηλωτῶν, οἱ ὁποῖοι, κατά τίς τελευταῖες ἑβδομάδες προσπάθησαν νά ἐμποδίσουν τήν ἀποστολή ἁρμάτων μάχης καί ἄλλων ὀχημάτων στό Νότιο Βιετνάμ, ἀπό ἀμερικανικές ἀποθῆκες ἐπισκευῶν καί ἐφοδιασμοῦ κοντά στή Γιοκοχάμα. Κατά τήν ἄφιξη, πάντως, τοῦ Κίσσιγκερ δέν ὑπῆρχαν διαδηλωταί στό ἀεροδρόμιο.

Ὅπως ἔγινε γνωστό, κατά τή συνάντηση Κίσσιγκερ - Τανάκα ὁ Ἰάπων πρωθυπουργός εἶπε στόν ἐπισκέπτη του, ὅτι ἡ Ἰαπωνία εἶναι ἀποφασισμένη νά ἐξομαλύνη τίς σχέσεις της μέ τήν Κίνα καί ὅτι, πρός τόν σκοπό αὐτό, θά συναντηθῆ (ὁ Τανάκα) μέ τόν Κινέζο πρωθυπουργό στό Πεκῖνο.

Ἐξ ἄλλου, οἱ δύο ἄνδρες συζήτησαν ἐπί τῶν οἰκονομικῶν καί ἐμπορικῶν σχέσεων μεταξύ τῶν Ἡνωμένων Πολιτειῶν καί τῆς Ἰαπωνίας.

ΕΡΓΑΣΤΗΡΙΟΝ ΦΥΣΙΚΟΘΕΡΑΠΕΙΑΣ
ΑΝΔΡΕΟΥ ΣΑΒΕΛΩΝΑ
Φυσικοθεραπευτοῦ, συμβεβλημένου καί μέ Ταμεῖα Ὑγείας τοῦ Κράτους. Μάρνη 11 3ος ὄροφος Ἀθῆναι καθ' ἑκάστην 9—1 π.μ. 3.30—8.30 μ.μ. τηλ. 546.096.

ΨΥΓΕΙΑ! ΨΥΓΕΙΑ!
ὅλων τῶν ἐργοστασίων,
ὅλα τά μεγέθη, θά τά βρῆτε εἰς τάς δύο ἐκθέσεις.
ΑΧΑΡΝΩΝ 57 & ΑΧΑΡΝΩΝ 71
Γ. ΣΚΥΛΛΑΚΟΣ

Διαβάστε στόν
ΟΙΚΟΝΟΜΙΚΟ ΤΑΧΥΔΡΟΜΟ
πού κυκλοφόρησε:

Η ΙΑΠΩΝΙΚΗ ΠΡΟΚΛΗΣΗ ΓΙΑ ΠΑΓΚΟΣΜΙΑ ΟΙΚΟΝΟΜΙΚΗ ΚΥΡΙΑΡΧΙΑ ΚΑΙ Η ΕΛΛΑΣ

Εἰδικό πολυσέλιδο ἀφιέρωμα στό ὁποῖο ἀναλύονται οἱ ἑλληνοϊαπωνικές οἰκονομικές καί ἐμπορικές σχέσεις καί προτείνονται τρόποι γιά νά ἐπωφεληθῆ ἡ Ἑλλάς ἀπό τήν ραγδαία ἐξέλιξη τῆς Ἰαπωνίας στήν πρώτη οἰκονομική δύναμη.

Ἀπό τά ἄλλα περιεχόμενα

● Ἡ πορεία τοῦ ἰσοζυγίου πληρωμῶν καί ὁ ρυθμιστικός ρόλος του στήν πορεία τῆς ἑλληνικῆς οἰκονομίας. Τοῦ κ. Κ. ΚΟΛΜΕΡ.
● Ἡ ἐξέλιξη τῶν ἀποδοχῶν τῶν ἐργατοϋπαλλήλων.
● Ὁ Φ.Κ.Ε. ἐπί τῆς προστιθεμένης ἀξίας καί ἡ προσεχής ἐφαρμογή του στήν Ἑλλάδα.
● Ματιές στήν προσπάθεια νά διορθωθοῦν τά κακῶς κείμενα τῶν κρατικῶν σιδηροδρόμων.
● Ὅταν τό συμφέρον τῶν λατόμων προτάσσεται τοῦ δημοσίου συμφέροντος. Τοῦ κ. Γ. ΚΑΡΑΛΗ.
● Συστηματική προσπάθεια γιά τό ἐμπορικό ἀγκάλιασμα τῶν ἀνατολικῶν ἀγορῶν. Τοῦ κ. Δ. ΤΣΑΛΑΠΑΤΗ.
● Τό μέλλον τοῦ χάλυβος καί ἡ θέση τῆς Κοινῆς Ἀγορᾶς.

ΟΙ ΝΕΕΣ ΙΣΟΤΙΜΙΕΣ ΤΗΣ ΔΡΑΧΜΗΣ ΚΑΙ ΤΩΝ ΑΛΛΩΝ ΝΟΜΙΣΜΑΤΩΝ ΚΑΙ ΜΕΡΙΚΕΣ ΑΔΥΝΑΜΙΕΣ ΤΗΣ ΕΛΛΗΝΙΚΗΣ ΟΙΚΟΝΟΜΙΑΣ
Ἀνάλυση τοῦ κ. Γ. ΛΟΥΚΟΠΟΥΛΟΥ
●
ΝΕΑ ΕΠΑΝΑΣΤΑΤΙΚΑ ΣΥΣΤΗΜΑΤΑ ΔΙΕΚΠΕΡΑΙΩΣΕΩΣ ΤΡΑΠΕΖΙΚΩΝ ΕΡΓΑΣΙΩΝ ΕΦΑΡΜΟΖΟΝΤΑΙ ΤΩΡΑ ΚΑΙ ΣΤΗΝ ΕΛΛΑΔΑ
Ὁ κ. ΜΙΛΤ. ΕΒΕΡΤ ἀναλύει τίς νέες τεχνικές πού ἐφαρμόζει ἡ Ἐμπορική Τράπεζα

ΣΤΙΣ ΣΕΛΙΔΕΣ ΤΟΥ ΔΙΑΛΟΓΟΥ

● Πολλά λέγονται γιά τήν παιδεία, ἀλλά ἡ κατάσταση διαρκῶς χειροτερεύει, διαπιστώνει ὁ Πρόεδρος τῆς Ἑνώσεως Ἑλλήνων Χημικῶν Δρ ΙΩ. ΚΑΝΔΗΛΗΣ. ● Ὁ Σύνδεσμος Τραπεζικῶν Ὑπαλλήλων Πτυχιούχων Ἀνωτάτων Σχολῶν γράφει γιά τήν θέση τῶν πτυχιούχων στά Ἰδιωτικά ἱδρύματα καί μέ τό προβάδισμα πού δικαιοῦνται. ● Ὁ κ. ΝΕΣΤΩΡ ΠΑΠΑΧΡΗΣΤΟΥ - ΠΛΑΠΟΥΤΑΣ προτείνει νά μεταφερθῆ ἡ Ἐθνική Βιβλιοθήκη στό πρώην Δημοτικό Νοσοκομεῖο. ● Ἰδέες τοῦ κ. ΔΗΜ. ΜΑΓΓΑΝΑ γιά νά ἑλκυσθοῦν οἱ νέοι στό ναυτικό ἐπάγγελμα. Ὁ γεωπόνος κ. ΜΕΝ. ΚΟΥΣΙΟΣ ζητεῖ νά καταργηθῆ τό κυνήγι σάν βάρβαρο καί ἐπιζήμιο.

Κ. Κόλμερ

ΟΙΚΟΝΟΜΙΚΑ

Θά ἀνεγερθῆ πρότυπος οἰκισμός δίπλα στό Διοικητικό Κέντρο

Τῆς τάξεως τῶν 10 — 20 δισεκατομμυρίων δραχμῶν πρόκειται νά εἶναι τά δάνεια καί οἱ δωρεάν χορηγήσεις κεφαλαίων, πού θά παράσχη ἡ Κτηματική Τράπεζα στούς δικαιούχους τῶν στεγαστικῶν προγραμμάτων τοῦ ὑπουργείου Κοινωνικῶν Ὑπηρεσιῶν καί τοῦ Ὀργανισμοῦ Ἐργατικῆς Κατοικίας, κατά τήν προσεχῆ 5ετία, ἐνῶ προχωρεῖ ἤδη στή σύσταση τῆς εἰδικῆς ἀνωνύμου ἑταιρίας, ἡ ὁποία θά ἀναλάβη τήν δημιουργία τοῦ προτύπου οἰκισμοῦ Ἀττικῆς, δίπλα στό ὑπό ἵδρυση Διοικητικόν Κέντρον.

Οἱ δύο αὐτές εἰδήσεις προκύπτουν ἀπό τίς χθεσινές ἀνακοινώσεις τοῦ διοικητοῦ τῆς Ἐθνικῆς Κτηματικῆς Τραπέζης κ. Ἠλία Κριμπᾶ, μέ τήν εὐκαιρία τῆς ἐκδόσεως 80.000 μετοχῶν τῆς Κτηματικῆς, γιά τήν αὔξηση τοῦ κεφαλαίου της κατά 520 — 560 ἑκατομμύρια δραχμῶν πρός βελτίωση τῆς σχέσεως ἰδίων καί ξένων κεφαλαίων στό 1:20 ἔναντι 1:71 πού εἶναι σήμερα καί 1:18 προπολεμικῶς.

Συμπληρωματικῶς πληροφορούμεθα, ὅτι ἐντός μηνός περίπου θά προσδιορισθῆ ἡ συνεισφορά τοῦ Δημοσίου, ἀξίας 100 ἑκατομ. δρχ. περίπου, στήν εἰδική ἀνώνυμο ἑταιρία, ἡ ὁποία θά γίνη διά τῆς ἐκχωρήσεως τῆς ὑπό ἀπαλλοτρίωση ἐκτάσεως, γιά τή δημιουργία τοῦ προτύπου Οἰκισμοῦ Ἀττικῆς. Στόν οἰκισμό θά ἐγκατασταθοῦν δημόσιοι ὑπάλληλοι — πού θά ἐργάζωνται στό διοικητικό κέντρο — ἐργατοϋπάλληλοι καί ἐλεύθεροι ἐπαγγελματίες. Στήν ἑταιρία θά μετάσχη ἡ Κτηματική, ἡ ΕΤΒΑ καί ἡ Ἐθνική Τράπεζα μέ 30 ἑκατομ. δρχ. ἑκάστη. Ἔτσι τόν ἔλεγχο θά ἔχη τό Δημόσιο. Ἡ ἑταιρία, γιά τήν ὁποία ἔχει ἐγκριθῆ δάνειο 15 ἑκατομ. δολλαρίων ἀπό τό Ταμεῖον τοῦ Συμβουλίου τῆς Εὐρώπης (Κονσέηγ ντέ λ' Ἐρώπ) θά πωλῆ καί θά ἐκμισθώνη τίς μονοκατοικίες, τά διαμερίσματα καί τά καταστήματα τοῦ προτύπου οἰκισμοῦ ὁ ὁποῖος θά διαθέτη σχολεῖα, πάρκα, πλήρη συγκοινωνία, κοινές εὐκολίες κ.λ.π. Προβλέπεται ὅτι στόν πρότυπο οἰκισμό θά δημιουργηθοῦν 4.500 κατοικίες. Τό συνολικό κόστος ἀνεγέρσεως τοῦ οἰκισμοῦ θά φθάση τά 1.350 ἑκατομ. δρχ.

Συνεπῶς, ἡ ἀποσαφήνιση τῆς ἐκχωρουμένης ἐπιφανείας τῆς Γῆς ἀπό τό Δημόσιο, στήν εἰδική ἑταιρία τοῦ προτύπου οἰκισμοῦ Ἀττικῆς, θά προσδιορίση καί τό χῶρο τοῦ διοικητικοῦ κέντρου. Παλαιότερες φῆμες προσδιώριζαν τήν περιοχή Θρακομακεδόνων στίς ὑπώρειες τῆς Πάρνηθας, γιά τό σκοπό αὐτό.

Παρόμοιο ἔργο, δημιουργίας ἐργατικοῦ οἰκισμοῦ, βάσει τῶν προγραμμάτων ἐνεργοῦ πολεοδομίας, ἀναλαμβάνει ἡ Κτηματική Τράπεζα στήν περιοχή Οἰνοφύτων, ὅπου θά ἱδρύση τόν οἰκισμό Θηβῶν, γιά τή στέγαση τῶν ἐργατοϋπαλλήλων τῆς βιομηχανικῆς περιοχῆς.

«Δύο χιλιάδες ἐργαζόμενοι μεταφέρονται ἡμερησίως στήν περιοχή αὐτή μέ λεωφορεῖα ἀπό τήν Ἀθήνα — ἀνέφερε ὁ διοικητής τῆς Κτηματικῆς κ. Κριμπᾶς σχετικῶς — καί οἱ ἀνάγκες τόσον τοῦ προσωπικοῦ ὅσο καί τῶν βιομηχανιῶν τῆς περιοχῆς παρώθησαν τήν Κτηματική νά ἀναλάβη τήν πρωτοβουλία νά δημιουργήση ἕναν πλήρη βιομηχανικό οἰκισμό, ὅπου γιά πρώτη φορά θά ἐφαρμοσθῆ σύγχρονη τεχνική ἐξυπηρετήσεως τοῦ κεφαλαίου ἐπενδύσεως.

Συγκεκριμένως, ἐκτός ἀπό τή δυνατότητα προοδευτικῆς ἀναπροσαρμογῆς τοῦ μισθώματος, διά τόν μονίμως ἐγκατεστάμενον ἐργατοϋπάλληλον, σέ συνάρτηση μέ τήν προοδευτική αὔξηση τῶν ἀποδοχῶν του, ὥστε μακροπροθέσμως νά ἐξασφαλίζεται ὁ ἀπαραίτητος μέσος ὅρος μισθώματος, πού θά ἐξυπηρετῆ τό κόστος ἀνεγέρσεως τῆς κατοικίας, θά παρέχεται στόν μακροχρόνιο μισθωτή καί τό δικαίωμα ἐξωνήσεως. Δηλαδή μέ τήν παροχή ἑνός δανείου καί τό συμψηφισμό στό τίμημα μέρους τῶν καταβληθέντων ἐνοικίων, ὁ ἐνοικιαστής ἐργάτης θά γίνεται νόμιμος κύριος τῆς κατοικίας του, τήν ὁποία θά μπορῆ, ἀκολούθως, νά ἐκποιῆ καί νά τήν καρποῦται».

Σέ 450 ἑκατομ. δρχ. θά ἀνέλθη ἡ δαπάνη δημιουργίας τοῦ οἰκισμοῦ Θηβῶν, ὁ ὁποῖος θά διαθέτη 1.500 κατοικίες, μέ τίς ἀπαραίτητες κοινές εὐκολίες. Ἡ φάση αὐτή τῆς στεγάσεως ἐργατοϋπαλλήλων, θά εἶναι πειραματική καί θά βοηθήση στήν κινητικότητα τοῦ ἐργατικοῦ δυναμικοῦ, πρός τίς περιφερειακές βιομηχανικές ζῶνες, ὑπεστήριξε ὁ κ. Κριμπᾶς. Κάτι ἀνάλογο θά γίνη μέ τούς πόλους βιομηχανικῆς ἕλξεως τῆς ΕΤΒΑ, μέ τήν ὁποία θά συνεργασθῆ ἡ Κτηματική στό στεγαστικό τομέα, ὁ ὁποῖος τίθεται ἐπί νέας βάσεως μέ τά τελευταῖα νομοθετήματα καί μέ τό νόμο περί ἐνεργοῦ πολεοδομίας.

Ἡ Κτηματική, ὅμως, δέν περιορίζεται μόνο στά στεγαστικά προγράμματα, ἀλλά ἐπεκτείνεται καί στόν τουριστικό τομέα, στόν ὁποῖο μέχρι τέλους τοῦ ἔτους θά ἔχη ἐπενδύσει περί τά 6 δισεκατομ. δρχ. Γιά τό σκοπό αὐτό ἐζήτησε ἁρμοδίως τήν ἄδεια νά συστήση ἀνώνυμη τουριστική ἑταιρία, ἡ ὁποία ἀφ' ἑνός νά ἐξακολουθήση τή χρηματοδότηση τουριστικῶν μονάδων, ἀφ' ἑτέρου δέ νά ἀναλάβη τή συνέχιση τῶν ἔργων, ἤ τήν ἐκποίηση ἤ ἀκόμη καί τήν ἀξιοποίηση, διά μακροπροθέσμου ἐκμισθώσεως, τῶν ξενοδοχείων ἐκείνων τῶν ὁποίων τά δάνεια ἔπαυσαν ἤ πρόκειται νά παύσουν νά ἐξυπηρετοῦνται. Φαίνεται ὅτι ἡ Κτηματική, σέ ἀντίθεση μέ τά στεγαστικά δάνεια ὅπου οἱ ὀφειλέτες εἶναι συνεπεῖς, ἀντιμετωπίζει δυσχέρειες μέ μερικούς ἐπιχειρηματίες, οἱ ὁποῖοι χρηματοδοτήθηκαν γιά τή δημιουργία τουριστικῶν μονάδων, οἱ ὁποῖες δέν μπόρεσαν νά σταθοῦν.

Στόν τομέα τοῦ στεγαστικοῦ ταμιευτηρίου, ὅπου ἔχουν συσσωρευθῆ κεφάλαια 126 ἑκατομ. δολλαρίων ἀπό Ἕλληνες κυρίως τοῦ ἐξωτερικοῦ, ἡ Κτηματική ἐπεκτείνεται μέ τήν ἀγορά γηπέδων, ἀστικῶν κατ' ἀρχήν, πρός δημιουργία πολυκατοικιῶν, τά διαμερίσματα καί καταστήματα τῶν ὁποίων θά διατεθοῦν σέ παλιννοστοῦντες καταθέτες τοῦ στεγαστικοῦ ταμιευτηρίου. Τέτοιες ἀγορές οἰκοπέδων καί ἀνεγέρσεις οἰκοδομικῶν συγκροτημάτων μελετῶνται νά πραγματοποιηθοῦν ἀπό τήν Κτηματική, στή Θεσσαλονίκη, στήν Καβάλα, στά Γιάννενα, στίς Σέρρες καί ἀκόμη καί στό Σούνιο γιά τούς Ἀμερικάνους καταθέτες. Σχετικά ὁ κ. Κριμπᾶς ἐδήλωσε ὅτι ἤδη οἱ αἰτήσεις ἐνδιαφερομένων εἶναι μεγαλύτερες ἀπό τόν ἀριθμό τῶν διατιθεμένων διαμερισμάτων.

ΟΙ ΤΙΜΕΣ ΤΩΝ ΝΕΩΝ ΜΕΤΟΧΩΝ ΤΗΣ Κ.Τ.Ε. ΚΑΛΥΠΤΟΥΝ ΚΑΙ ΤΗΝ ΕΣΩΤΕΡΙΚΗ ΑΞΙΑ ΤΟΥΣ

Οἱ τιμές διαθέσεως τῶν 80.000 νέων μετοχῶν τῆς Κτηματικῆς Τραπέζης, στούς παλαιούς μετόχους, ἀντί 6.500 δρχ. καί σέ κεφαλαιούχους ἐκτός τῶν μετόχους, πέραν τῆς προτιμήσεώς των, ἀντί 7.000 δρχ. δέν εἶναι ἀνώτερες τῆς ἐσωτερικῆς ἀξίας τῆς μετοχῆς τῆς Τραπέζης, ἐδήλωσε, χθές, σέ εἰδική πρές κόνφερανς, ὁ διοικητής τῆς ΕΚΤΕ κ. Ἠλίας Κριμπᾶς.

Ὡς γνωστόν, μεθαύριο 23.8.72 συνέρχεται ἡ γενική συνέλευση τῶν μετόχων τῆς Κτηματικῆς, γιά νά ἐγκρίνη τούς ὅρους τῆς νέας ἐκδόσεως, πού θά ἐπιτρέψουν τή χρηματοδότηση τῶν οἰκιστικῶν προγραμμάτων τῆς Κτηματικῆς, τή βελτίωση τῆς σχέσεως ἰδίων καί ξένων κεφαλαίων τῆς Τραπέζης καί θά προσφέρουν, στήν Κεφαλαιαγορά, ἑλκυστικούς τίτλους.

Οἱ ὅροι αὐτοί εἶναι εἰδικώτερα οἱ ἑξῆς:

1. Οἱ μετοχές ὀνομαστικῆς ἀξίας 365 δρχ. θά διατεθοῦν κατά προτίμηση στούς παλαιούς μετόχους, κατ' ἀναλογίαν 1 νέας μετοχῆς πρός 2 παλαιές. Πρός τό σκοπό αὐτό οἱ μέτοχοι πρέπει νά ὑποβάλουν στήν Τράπεζα αἴτηση ἐγγραφῆς νά προσαγάγουν τούς τίτλους τῶν μετοχῶν των, πρός σφράγιση, μέχρι τῆς 30ῆς Σεπτεμβρίου 1972 καί νά καταβάλουν τά χρήματα.

2. Ἀναγνωρίζεται ὑπό τῆς Τραπέζης, ἐφ' ὅσον καταστῆ ἐγγράφως γνωστή σ' αὐτήν μέχρι τῆς 30.9.72 ἡ μεταβίβαση ὑπό παλαιοῦ μετόχου τοῦ δικαιώματος προτιμήσεως αὐτοῦ, πρός ἄλλον μέτοχον, ἤ καί τρίτον, καί τοῦ δικαιώματος τοῦ ἐπί κλάσματος τῆς μετοχῆς πρός ἄλλον μέτοχον. Στίς περιπτώσεις αὐτές ἡ τιμή διαθέσεως τῶν νέων μετοχῶν θά εἶναι δρχ. 7.000 καί δρχ. 6.500 ἀντιστοίχως.

3. Οἱ μετοχές πού δέν θά καλυφθοῦν ὑπό τῶν παλαιῶν μετόχων, διά τῆς ἀσκήσεως τοῦ δικαιώματός των προτιμήσεως θά διατεθοῦν, ὑπό τοῦ Διοικητικοῦ Συμβουλίου, κατά τήν ἀπόλυτη κρίση του. Ἐπί ὑπερκαλύψεως, ἐπίσης, οἱ ἐγγραφές νέων μετοχῶν καί οἱ πέραν τοῦ δικαιώματος προτιμήσεως τῶν παλαιῶν ἐγγραφές, θά περιορισθοῦν, ὑπό τοῦ Διοικητικοῦ Συμβουλίου τῆς Τραπέζης, κατά τήν ἀπόλυτη κρίση του.

4. Ἡ συμμετοχή τῶν νέων μετοχῶν στά κέρδη τῆς Τραπέζης ἄρχεται ἀπό τῆς χρήσεως 1972. (Σ.Σ.: Μέρισμα 1971: 92 δρχ. καί 1970: 80 δρχ.).

5. Οἱ ἐγγραφές θά ἀρχίσουν ἀπό τῆς 24ης Αὐγούστου 1972 στό Κεντρικό Κατάστημα τῆς Ἀθήνας καί στά ὑποκαταστήματα τῆς Τραπέζης, στήν ἐπαρχία.

Μιλώντας σχετικῶς μέ τούς λόγους πού ὑπαγόρευσαν τήν αὔξηση τοῦ κεφαλαίου τῆς Κτηματικῆς, ὁ διοικητής της ἀνέφερε τίς ἐπιτεύξεις τῆς περασμένης 5ετίας στόν τομέα τῶν χρηματοδοτήσεων, τῶν ἀποσβέσεων καί ὑποχρεωτικῶν ἀποθεματικῶν καί προέβλεψε ὅτι ἡ νέα ἔκδοση θά ἔχη πλήρη ἐπιτυχία.

Ἀναφορικῶς μέ τήν προθεσμία ἐξυπηρετήσεως τῶν ὁμολογιακῶν προπολεμικῶν δανείων σέ δραχμές, πού ἤδη ἔληξε, ὁ κ. Κριμπᾶς ἐτόνισε ὅτι δέν δύναται νά παρασχεθῆ παράταση, γιατί ὁ σχετικός νόμος δέν τό ἐπιτρέπει, ἐνῶ διά τήν ἐξυπηρέτηση τῶν δανείων σέ λίρες στερλίνες, ἔχει ἡ Τράπεζα ἀναλάβει τό βάρος ἐξυπηρετήσεως 200 ἑκατομ. δρχ., ἐκ τοῦ ὁποίου ἔχει ἀποπληρώσει τό ¼ περίπου.

ΝΑ ΑΠΟΣΥΡΘΗ ΤΟ ΝΟΜΟΘΕΤΗΜΑ ΠΕΡΙ «ΣΤΕΓΗΣ»

Νά ἀποσυρθῆ τό σχέδιο νομοθετικοῦ διατάγματος «περί ἐμπορικῶν μισθώσεων» ζητεῖ, μέ τηλεγράφημά της, πρός τόν πρόεδρο καί τούς ἀντιπροέδρους τῆς Κυβερνήσεως, ἡ Ἕνωση Ἰδιοκτητῶν.

Εἰδικώτερα, μέ τό ἐν λόγω τηλεγράφημα ἐπισημαίνεται ὅτι τό ὑπό ἔγκριση νομοσχέδιο, τό ὁποῖον «οὐδένα κοινωνικόν σκοπόν ἐκπληροῖ» καί «οὐδεμία κοινωνικήν ἀνάγκη ἱκανοποιεῖ», ἀνοίγει ρωγμάς στά θεμέλια τῆς ἀστικῆς ἰδιοκτησίας καί παρέχει προνόμιο πλουτισμοῦ σέ ἐλαχίστους μισθωτάς κεντρικῶν καταστημάτων.

Τυχόν καθιέρωση τοῦ νόμου θά δημιουργήση ἀδικίες, ζημίες καί σάλον μεταξύ ἐκμισθωτῶν καί μισθωτῶν καί θά ἀποδειχθῆ ἀνεφάρμοστο.

Τέλος ζητεῖται, ἀντί τούτου, νά καθιερωθῆ ἐλευθερία στίς μισθώσεις καί ἐφαρμογή τοῦ νόμου προσφορᾶς καί ζητήσεως.

ΑΥΞΗΘΗΚΕ ΤΟ ΟΡΙΟ ΕΓΓΥΗΣΕΩΝ

Μέ ἀπόφαση τοῦ ὑπουργοῦ τῶν Οἰκονομικῶν, πού δημοσιεύθηκε στήν Ἐφημερίδα τῆς Κυβερνήσεως, τό ἀνώτατο ὅριο τῶν ἐγγυητικῶν ἐπιστολῶν τῆς Τραπέζης Ἐμπορικῆς Πίστεως, πρός τό Δημόσιον καί τά Ν.Π.Δ.Δ. γιά ἐκτέλεση ἔργων, προμηθείας κλπ., αὐξήθηκε στό ποσό τοῦ ἑνός δισεκατομμυρίου δραχμῶν.

Η ΕΛΛΗΝΟ-ΑΥΣΤΡΙΑΚΗ ΣΥΜΒΑΣΗ ΓΙΑ ΤΑ ΤΕΛΗ ΟΔΙΚΩΝ ΜΕΤΑΦΟΡΩΝ

Διά τοῦ ὑπ' ἀριθ. 1164)72 Ν. Δ., δημοσιευθέντος εἰς τήν Ἐφημερίδα τῆς Κυβερνήσεως (Φ.Ε.Κ. 83 Α) ἐκυρώθη ἡ ἀπό 5.4.72 ἑλληνο - αὐστριακή συμφωνία διά τά τέλη τῶν ὁδικῶν μεταφορῶν.

ΧΡΗΜΑΤΙΣΤΗΡΙΟ

Κλείσιμο τῆς 18ης)8)1972

ΟΜΟΛΟΓΙΑΙ	ΕΤΗΣΙΟΣ ΤΟΚΟΣ	ΤΙΜΑΙ
ΔΑΝΕΙΩΝ ΕΙΣ ΣΥΝΑΛΛΑΓΜΑ		
1881—1884 2,5%	£ 0,5	630
1887 Μον. 2%	£ 0,4	447
1889 Πάγια 2%	£ 0,4	425
1890 Λαρ. 2,5%	£ 0,5	590
1893 Κεφ. 2,5%	£ ,5	680
1902 Σιδ. 2%	£ 0,4	450
1910 2%	£ 0,4	460
1907 Ἀν. 2,5%	$ 0,1	130
1914 2,5%	£ 0,5	656
1924 Πρ. £ 3½%	£ 0,7	790
1924 Πρ. $ 3½%	$ 17,5	8.000
1925 Ὑδρ. 2%	$ 20	12.700
1928 Στ. £ 3%	£ 0,6	700
1928 Στ. $ 3%	$ 15	6.800
1928 Παραγ. 3%	£ 0.6	700
1931 Παραγ. 3%	£ 0,8	890
1927 Κτ. £ 2,5%	£ 0,25	280
1931 Αιτ. 5%	£ 0.25	330
ΔΑΝΕΙΩΝ ΕΙΣ ΔΡΑΧΜΑΣ		
1962 Ἐν. 2,5%	2,50	42,50
1960 ΑΒΓ 5%	7,50	148
1960 ΔΕ 5%	7,50	152
1962 ΑΒΓ 5%	15.—	294,50
1962 ΔΕ 5%	15.—	300
1963 Ἀν. 5%	25.—	477,50
1964 » 5,5%	27,50	488,50
1966 » 6,5%	32,50	490
1967 » 6,5%	32,50	492,50
1968 » 6,5%	32,50	493,50
1969 » 6,5%	32,50	491,50
1970 » 6,5%	32,50	494
1971 » 6,5%	32,50	496
1957 ΔΕΗ 8%	12.—	147
1958 ΔΕΗ 8%	12.—	150
1959 ΔΕΗ 7,5%	11,25	151
1960 ΔΕΗ 7%	10,50	148
1961 ΔΕΗ 7%	10,50	150
1962 ΔΕΗ 6,5%	19,50	281,50
1964 ΔΕΗ 6,5%	19,50	299,50
1965 ΔΕΗ 6,5%	19,50	283
1966 ΔΕΗ 7%	21.—	291,50
1967 ΔΕΗ 7%	21.—	289,50
1968 ΔΕΗ 7%	21.—	288
1971 ΔΕΗ 7,5%	22,50	294
1972 ΔΕΗ 7,5%	22,50	298
1966 ΟΤΕ 7%	21.—	288
1964 Πατρ. 7%	10,50	146
1963 ΕΗΣ 7%	10,50	145
1964 ΕΗΣ 7%	10,50	147
1969 Τρ. Ἐπ 7%	35.—	475

ΜΕΤΟΧΑΙ	ΜΕΡΙΣΜΑ	ΤΙΜΑΙ
ΤΡΑΠΕΖΩΝ - ΑΣΦΑΛΕΙΩΝ		
Ἑλλάδος	572	33.300
Ἐθνικῆς	250	16.250
Ἐμπορικῆς	22	2.130
Γενικῆς	40	3.070
Κτηματικῆς	92	7.650
Λαϊκῆς - Ἰονικῆς	22	6.300
Ἐμπ. Πίστ. ν.μ.	35	3.530
Ἐπαγγ. Πίστεως	90	3.100
Ἀττικῆς	6	2.000
Πειραιῶς	4.50	1.450
ΑΣΤΗΡ Ἀσφάλ.	45	8.900
ΕΘΝΙΚΗ »	18	3.650
ΦΟΙΝΙΞ »	7.35	1.450
ΒΙΟΜΗΧΑΝΙΩΝ Κ.Α.Π.		
Ἀθηναία	41	615
Ἀλλατίνη	210	7.400
Βεσό	22	650
Βιομετάλ Ἐσω.	150	1.910
Βιοχάλκο	62	5.650
ΒΙΣ	23	930
Γεν. Ἀποθηκῶν	270	15.700
Διαχειρίσεως	130	5.150
Διώρυγος	35	905
Ε.Η.Σ.	15	1.520
Ἑρμῆς	38	980
ΕΤΜΑ (κοιναί)	20	1.210
ΕΤΜΑ (προν.)	20	1.130
Ζάας	23	1.000
Ἡρακλῆς	25	2.070
ΙΖΟΛΑ	64	1.060
Ἱπποτούρ	28	575
Καμπᾶς	50	4.400
Κατράντζος Σπόρ	51	480
Κεραμεία	45	1.120
Κυλ. Ἀγ. Γεωργ	60	1.800
Λαμπρόπουλος	30	1.150
Λάμψα	45	2.450
Λιπάσματα	90	7.600
Μουταλάσκη	20	590
ΜΕΒΕΑ	23	350
Ναυπηγεῖα	9	1.600
Νηματεμπορική	80	710
Ξενοδ. Ἑλλ.	150	5.600
Οἰνοπνεύματα	—	740
Οἶνοι	—	890
Παπουτσάνης	5,70	435
Πατραϊκή (κοιν.)	30	1.420
Πατραϊκή (πρ.)	30	1.300
Πυριτιδοποιεῖον	—	4.700
Τιτάν Τσιμέντα	60	4.990
ΦΙΞ	—	980
Χαλκίδος Τσιμ	50.40	5.800
Χάλυψ Τσιμέντα	55	3.300
Χαρτοποιΐα	—	390
Χρώματα	35	2.150

ΑΙ ΔΙΑΚΥΜΑΝΣΕΙΣ ΤΩΝ ΤΙΜΩΝ ΧΘΕΣ

Ἐμπορική Τρ.	+ 10	ΕΗΣ	— 10	Παπουτσάνη	— 10
Ἐμπ. Πίστεως	+ 30	Ἡρακλῆς	+ 30	Πατραϊκή	— 20
Κτηματική Τρ.	—150	ΙΖΟΛΑ	+ 10	Τιτάν	— 10
Γενική Τρ.	— 30	Ἱπποτούρ	— 15	Χαρτοποιΐα	— 10
Τρ. Ἀττικῆς	—100	Κατράντζος	— 20	Χρώματα	— 10
Ἀθηναία	+ 5	Λάμψα	— 50	Δάν. 1881)84	— 5
ΕΤΜΑ κοιναί	+ 10	Λιπάσματα	—110	» 1914	+ 1
ΕΤΜΑ προν.	+ 20	Λαμπρόπουλος	+ 10	» 1924	— 10
		Ξεν. Ἑλλάδος	+ 300		

ΧΡΥΣΗ ΛΙΡΑ ΑΓΓΛΙΑΣ

Ἡ χρυσῆ λίρα Ἀγγλίας ἔκλεισε χθές ὡς ἑξῆς: Ἀγορά ἀπό τίς Τράπεζες 461 δρχ. Πώληση ἀπό τά γραφεῖα τῶν χρηματιστῶν, μέ δηλώσεις, 471 δρχ.